Rotary
Clubs de France

Espoir en tête
Les Rotariens aident la recherche sur le cerveau

Après la 10e édition d'*Espoir en tête* de mars 2015, ce sont depuis 2005 50 équipes de recherche sur le cerveau qui ont été dotées d'un montant total approchant les 8,7 millions d'euros, très précisément 8 690 107 €, selon le principe de *1 euro de don = 1 euro investi dans la recherche sur le cerveau.*

Dans toute la France, le même jour et à la même heure, à l'appel des Rotariens français, plusieurs dizaines de milliers de spectateurs assistent à une avant-première caritative du film d'un grand distributeur en vue de récolter des fonds pour la recherche sur le cerveau, tel est le principe d'*Espoir en tête* des Rotariens français.

Par l'achat d'une place de cinéma à 15 €, ils en donnent au moins 8 à la recherche sur le cerveau, le système nerveux et leurs pathologies, tout euro collecté étant intégralement versé à la recherche selon le principe intangible d'*Espoir en tête*.

A la suite d'un appel d'offres lancé pour chaque opération par la FRC (Fédération pour la Recherche sur le Cerveau), partenaire d'*Espoir en tête*, le Conseil scientifique de la FRC étudie et classe par ordre de préférence scientifique les dossiers de projets de recherche reçus par la FRC, les Rotariens français étant représentés lors du choix des dossiers. *Espoir en tête* finance ces projets à hauteur des sommes collectées, qui sont ainsi intégralement reversées à la recherche sur le cerveau.

Spécificité des appels d'offres d'*Espoir en tête*, ils ne portent que sur du gros matériel de recherche, à l'exclusion de tout salaire ou prestation de services.

Rédacteur : Jérôme MARCILLET
RC Paris-Nord
Trésorier opérationnel national et webmestre

Association *Espoir en tête,* association Loi de 1901
Siège social : c/o ACRODI 1770
29 rue de l'Église 77580 BOULEURS
Adresse de gestion : chez M. Jérôme MARCILLET
4 rue Charles Fourier 75013 PARIS
http://www.espoir-en-tete.org

Historique détaillé des avant-premières au cinéma.

En 2005, l'année du centenaire du Rotary International, les Rotariens français ont décidé de mettre en place une action nationale dont le but était double. Tout d'abord, marquer avec éclat cette importante étape dans la vie de leur mouvement. Ensuite, contribuer financièrement de façon significative à la recherche sur le cerveau.

Comment ? En collectant des fonds grâce à la **projection en avant-première d'un film** et en mettant en place un **partenariat avec la FRC** (Fédération pour la recherche sur le cerveau), dont le Conseil scientifique propose les équipes de recherche lauréates de ses appels d'offres spécifiques « *Rotary - Espoir en tête* ».

Le 8 mars 2005, le film en avant-première était « Boudu », de Gérard Jugnot, avec Gérard Depardieu, Catherine Frot et Gérard Jugnot. Il avait ainsi réuni 70 000 spectateurs dans 250 salles de cinéma et avait permis d'apporter 720 000 € à la recherche.

Les 720 000 € rassemblés à cette occasion ont ainsi fait du Rotary le premier collecteur de fonds privés de la FRC.

Trois projets ont été financés :

- **Yehezkel Ben Ari**, INMED de Marseille, 300 000 €, microscope bi-photonique,
- **Charles Duyckaerts**, hôpital de la Pitié-Salpêtrière, 300 000 €, banque de tissus neurologiques,
- **Emmanuel Bourinet**, INSERM de Montpellier, 120 000 €, automate d'électrophysiologie.

Cette « action nationale » a été renouvelée le 23 janvier 2007 sous l'appellation « *Espoir en tête* » avec la projection en avant-première du film « Molière », de Laurent Tirard, avec Romain Duris, Édouard Baer, Laura Morante, Ludivine Sagnier et Fabrice Luchini. Grâce à la présence de plus de 45 000 spectateurs, elle a permis de collecter 633 400 €.

Un total de 619 724 € a été remis le 10 janvier 2008 aux chercheurs suivants :

- **Anne Baron Van Evercooren**, Institut fédératif de recherches des neurosciences de La Pitié-Salpêtrière, 198 928 € pour l'acquisition d'un microscope très performant, équipé d'une large palette d'objectifs, pour étudier le comportement des cellules souches.
- **Georg Haase**, Institut de Neurobiologie de la Méditerranée, Marseille Luminy, 150 000 € pour un scanner à fluorescence infrarouge capable de détecter d'infimes quantités de protéines, en particulier dans le cadre des agrégats protéiques relatifs à la sclérose latérale amyotrophique.
- **Geneviève Rougon**, Institut de biologie du développement, Marseille Luminy, 120 796 € pour développer un centre de stockage et d'archivage de données informatiques de très grande capacité dans le cadre de recherches sur le système nerveux, la mort cellulaire et les dégénérescences neuronales ou musculaires.
- **David Ogden**, Laboratoire de physiologie cérébrale de l'Université Descartes-Paris V, 150 000 € pour le développement de nouvelles méthodes photochimiques combinées à un microscope à deux photons dans le cadre de ses recherches sur le processus synaptique de transmission interneuronale.

Espoir en tête **s'est poursuivi dans près de 300 villes et la présence de 55 000 spectateurs le 22 janvier 2008, avec l'avant-première de « La Jeune Fille et les loups »** de Gilles Legrand avec Lætitia Casta, Jean-Paul Rouve et Stefano Accorsi, précédé par la projection d'un court-métrage sur les actions du Rotary International et d'un film sur le cerveau, réalisé par la FRC.

Les 730 800 € recueillis, abondés des 13 700 € de reliquat de l'année précédente, ont été attribuées pour un montant total de 736 970 € le 25 septembre 2008 pour financer des programmes présélectionnés en **respectant toujours le principe d'un euro collecté = un euro investi dans l'achat de matériel de recherche.**

- **Antoine Triller**, INSERM Paris 5 : 200 000 € pour l'acquisition d'un automate de congélation rapide haute pression pour analyse d'échantillons biologiques en microscopie électronique.
- **Erwan Bezard**, CNRS Bordeaux : 191 000 € pour un système d'enregistrement continu de signaux électro-encéphaliques, électro-oculographiques et électro-myographiques.
- **Christophe Bernard**, INSERM Marseille : 146 000 € pour financer un système d'analyse électrophysiologique des neurones sous cage de Faraday équipé d'un microscope et d'une caméra à fluorescence.
- **Stéphane Hunot**, INSERM Paris 13 : 199 970 € pour une plateforme robotisée évolutive pour tester l'effet d'agents neuroprotecteurs sur des cultures cellulaires.

***Espoir en tête* s'est poursuivi le 25 novembre 2008 avec l'avant-première du film « Les Ailes pourpres », de *Disney*nature, magnifique ode à la préservation de la nature en Tanzanie,** vue par 56 000 spectateurs dans 300 salles.

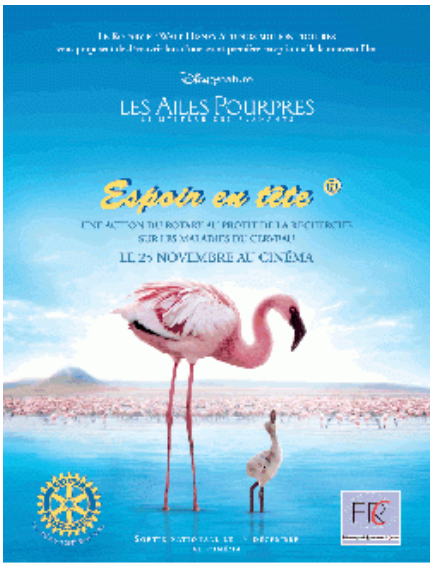

Sur les 793 300 € recueillis lors de cette soirée, abondés des 7 500 € de reliquat des années précédentes, 691 100 € ont été remis le 5 juin 2009 de la façon suivante :

• **Richard Miles**, INSERM Pitié Salpêtrière : 200 000 €.
Son travail concerne essentiellement l'étude du cerveau et de ses dysfonctionnements au cours de l'épilepsie. Le matériel acheté permettra d'équiper un microscope afin d'analyser des marqueurs de l'activité électrique des neurones sur des laps de temps extrêmement courts.
• **Christophe Mulle**, CNRS à l'Université de Bordeaux 2 : 200 000 €.
Le matériel acheté sera un microscope permettant d'analyser à très haute résolution le fonctionnement des neurones et leur morphologie.
• **Serge Birman**, CNRS à l'École Supérieure de Physique-chimie de la ville de Paris : 176 000 €.
Le matériel acheté sera un microscope qui permettra de visualiser chez la drosophile les neurotransmetteurs et l'altération des neurones in vivo dans des modèles de maladies neurodégénératives.
• **Dominique Bagnard**, INSERM 682 à Strasbourg : 115 100 €.
Le matériel acheté est un système permettant d'analyser la bioluminescence dans le cerveau des animaux. Celui-ci lui permettra ainsi de suivre l'effet de la manipulation de la ténascine et d'autres molécules à l'origine de l'augmentation du nombre de vaisseaux sanguins dans les gliomes.

Le reliquat de 109 700 € non attribués en 2008 a bien entendu été intégralement ajouté aux sommes collectées lors de la soirée du 17 novembre 2009.

L'édition 2009, la cinquième saison d'*Espoir en tête*, a eu lieu le 17 novembre 2009 en partenariat avec Disney lors de la projection en avant-première du film « le drôle de Noël de Scrooge », film de Robert Zemeckis avec notamment Jim Carrey, réalisé en *motion capture*.

« Le drôle de Noël de Scrooge » entraine le spectateur en compagnie des acteurs Jim Carrey, Gary Oldman, Bob Hoskins et Robin Wright Penn, dans un fabuleux voyage au centre du Londres victorien de 1843. C'est en effet une nouvelle adaptation par Robert Zemeckis d'« un chant de Noël », le célèbre conte de Charles Dickens (auteur favori de Paul Harris, le fondateur du Rotary) qui raconte l'histoire d'Ebenezer Scrooge, un vieil homme bougon et avare qui a consacré sa vie à accumuler des richesses. La veille de Noël, trois fantômes viennent lui rendre visite. L'un représente le Noël présent, un autre le passé et le troisième incarne le Noël du futur. Tous trois vont lui faire comprendre l'importance de la rédemption... Tout semble possible !

Ce sont 67 000 spectateurs qui sont venus dans 350 salles en France, pour une collecte en faveur de la recherche de 888 200 €. Les sommes recueillies ont permis de financer pour 866 392 € de matériel destiné à la recherche sur le cerveau, le reliquat de la collecte 2009 devant bien entendu être affecté à l'appel d'offres de l'opération *Espoir en tête* suivante.

- **Alexis BRICE**, Institut du cerveau et de la moelle épinière Paris, 200 000 €.
  Analyse spécifique par région et par type de cellule des changements pathologiques et moléculaires lors de troubles neurodégénératifs à l'aide d'un « Système de microdissection laser » haute résolution.

- **Alfonso REPRESA**, INMED INSERM U901 Marseille, 148 392 €.
  Troubles du développement cortical et épilepsie : analyse physiopathologique de l'épilepsie sur un modèle de rat génétiquement conçu à double cortex.

- **Jean-Antoine GIRAULT**, INSERM/UPMC Paris, 200 000 €.
  Analyse fonctionnelle des circuits neuronaux in vivo pour des études précliniques de maladies neuropsychiatriques.

- **Jean-Charles LAMBERT**, UMR INSERM U744 Lille, 119 000 €.
  Compréhension de l'hétérogénéité génétique de la maladie d'Alzheimer grâce à l'application d'approches à haut débit systématiques.

- **Didier LE BARS**, CERMEP Imagerie du Vivant Bron, 199 000 €.
  Module de synthèse automatisé pour la méthylation GMP en phase gazeuse de radiotraceurs pour imagerie TEP en neurosciences.

Le 23 novembre 2010, plus de 93 000 places ont été vendues pour la 6e édition d'*Espoir en tête* avec l'avant-première du film « Raiponce » de Disney pour un résultat supérieur à 932 000 €.

Librement inspiré du conte des frères Grimm, c'est l'histoire d'une belle jeune fille à l'impressionnante chevelure de 20 mètres de long aux pouvoirs surnaturels. Elle cherche un moyen de sortir de la tour où elle est enfermée depuis des années. Et passe alors un séduisant brigand…

73 000 spectateurs sont venus pour cette soirée dans près de 400 salles, et ont ainsi permis de récolter 932 703 € en faveur de la recherche sur le cerveau, via la FRC (Fédération pour la recherche sur le cerveau).

Ce montant permet de financer cinq projets de recherche sélectionnés par le Conseil scientifique de la FRC, pour un montant total de 896 412,73 €. Le reliquat de cette collecte 2010 a bien entendu été affecté à l'appel d'offres de l'opération *Espoir en tête* suivante.

Les fonds ont été remis le 15 juin 2011 à Bordeaux.

Détail des projets financés :

- **Alain CHEDOTAL**, Institut de la Vision, Paris.
  « Cartographie tridimensionnelle des projections axonales dans le système nerveux en condition normale et pathologique. »
  Budget demandé : 172 771,53 €. Budget total du projet : 172 771,53 €.
  Matériel à acquérir : un ultramicroscope LV SY UMBAS.

- **Stéphane DIEUDONNÉ**, Institut de Biologie de l'École Normale Supérieure (IBENS), Paris.
  « Stimulation et enregistrement optique des circuits cérébraux sains et pathologiques. »
  Budget demandé : 195 079,20 €. Budget total du projet : 239 000 €.
  Matériel à acquérir : deux lasers TiSa femtoseconde (constituant la source lumineuse pour l'excitation biphotonique).

- **Philippe DJIAN**, Institut des Neurosciences des Saints-Pères, Paris.
  « Microscope confocal de nouvelle génération. »
  Budget demandé : 200 000 €. Budget total du projet : 240 000 €.
  Matériel à acquérir : un microscope confoncal LSM 710.

- **Marc LANDRY**, Institut Magendie, Bordeaux.
  « Développement des techniques de cryopréparation pour l'étude de pathologies neuronales en microscopie électronique ».
  Budget demandé : 182 000 €. Budget total du projet : 376 000 €.
  Matériel à acquérir : un ultra microtome, un automate de cryo-substitution et un automate de congélation rapide en haute pression.

- **David LAPLAUD**, Faculté de Médecine, Nantes.
  « Caractérisation des lymphocytes T infiltrant et de leur interaction avec l'environnement local dans le système nerveux central de patients ayant une sclérose en plaques »
  Budget demandé : 146 562 €. Budget total du projet : 210 000 €.
  Matériel à acquérir : un laser Arcturus, appareil qui combine la capture laser par infra-rouge et la coupe laser par UV sur une seule plateforme.

Lors de la "saison 7" d'*Espoir en tête*, le 26 janvier 2012, le film « Cheval de Guerre » a attiré plus de 69 000 spectateurs dans plus de 400 salles de cinéma en France, apportant ainsi un total de dons de plus de 1 020 000 €.

Cheval de Guerre, produit par les studios DreamWorks Pictures, réalisé par Steven Spielberg et distribué par Disney, est une aventure à grand spectacle, une formidable odyssée où se mêlent loyauté, espoir et ténacité. L'histoire nous entraîne de la magnifique campagne anglaise aux contrées d'une Europe alors plongée en pleine Première Guerre mondiale.

Cheval de Guerre débute sur l'amitié exceptionnelle qui unit un jeune homme, Albert, au cheval qu'il a dressé et entraîné, Joey. Lorsqu'ils sont séparés, l'histoire suit l'extraordinaire périple du cheval, en plein conflit. Cet animal hors du commun va changer la vie de tous ceux dont il croisera la route – soldats de la cavalerie britannique, combattants allemands, et même un fermier français et sa petite-fille, jusqu'au point culminant de l'intrigue qui se déroule dans les terres désolées du no man's land entre les tranchées ennemies…

Les fonds récoltés sur la vente des entrées, avec l'apport du reliquat des années antérieures, permettent aux Rotariens français, en partenariat avec la Fédération pour la Recherche sur le Cerveau, de donner très exactement 1 095 550 € aux chercheurs pour l'achat de matériel destiné à la recherche sur le cerveau

Le Conseil scientifique de la FRC a retenu sept projets :

- **BARBEAU Emmanuel**, Cerlo / Université de Toulouse / CNRS UMR 5549 / Toulouse.
  Matériel : amplificateur pour microélectrode à 32 canaux.
  Travaux menés : pouvoir enregistrer quelques neurones seulement chez le patient épileptique.
  112 000 €

- **CHELLY Jamel**, Institut Cochin, Paris.
  Matériel : nouvelle génération de séquenceurs à haut débit.
  Travaux menés : génétique moléculaire des maladies neurodéveloppementales responsables de déficience mentale et d'épilepsie.
  150 000 €

- **DEL BENE Filippo**, Institut Curie - Paris
  Matériel : MOM (Movable Objective Microscope)
  Travaux menés : dissection optogénétique du fonctionnement et du développement des circuits neuronaux.
  200 000 €

- **EMILIANI Valentina**, Université Paris Descartes, Paris.
  Matériel : poste d'électrophysiologie et laser impulsionnel.
  Travaux menés : contrôle spatiotemporel de l'activité neuronale par excitation mono et biphotonique mise en forme au moyen de l'holographie digitale.
  197 550 €

- **FAURE Philippe**, Université Pierre et Marie Curie, Paris.
  Matériel : Équipement nécessaire à l'enregistrement d'activité électrophysiologique chez des animaux éveillés.
  Travaux menés : approches intégrées d'étude de pathologies du système nerveux central chez l'animal.
  150 000 €

- **MONTALDO Gabriel**, Institut Langevin, Université Paris VII, Paris.
  Matériel : imagerie ultrasonore ultrarapide et ultrasensible.
  Travaux menés : étude de l'épilepsie par traitement d'images de microvascularisation.
  126 000 €

- **VENANCE Laurent**, Centre Interdisciplinaire de Recherche en Biologie, Collège de France, Paris.
  Matériel : Microscope biphotonique nouvelle génération
  Travaux menés : physiopathologie de la dopamine dans le traitement des informations corticales et thalamiques dans les ganglions de la base.
  160 000 €

La "Saison 8" d'*Espoir en tête* s'est déroulée le 12 mars 2013, avec la projection en avant-première du film « Le Monde Fantastique d'Oz » devant 64 000 spectateurs dans plus de 400 salles.

« Le Monde Fantastique d'Oz » est un film d'aventure fantastique réalisé par Sam Raimi, qui imagine les origines du Magicien d'Oz, le célébrissime personnage créé par L. Frank Baum.

Lorsque Oscar Diggs (James Franco), un magicien de cirque sans envergure à la moralité douteuse, est emporté depuis le Kansas poussiéreux jusqu'au splendide Pays d'Oz, il y voit la chance de sa vie. Fortune et gloire semblent à portée de main… jusqu'à ce qu'il rencontre trois sorcières, Théodora (Mila Kunis), Evanora (Rachel Weisz) et Glinda (Michelle Williams), qui ne sont pas du tout convaincues qu'il soit le grand magicien dont tout le monde espère la venue. Impliqué malgré lui dans les problèmes qu'affrontent Oz et ses habitants, Oscar va devoir apprendre à différencier le bien du mal avant qu'il ne soit trop tard. Grâce à ses talents de magicien et d'illusionniste, à son ingéniosité et à une touche de sorcellerie, Oscar va se transformer et devenir non seulement le grand Magicien d'Oz, mais également un homme meilleur…

« Le Monde Fantastique d'Oz » est produit par Joe Roth et écrit par Mitchell Kapner et David Lindsay-Abaire. Grant Curtis, Palak Patel, Philip Steuer et Josh Donen sont producteurs exécutifs.

Cette soirée a ainsi permis de récolter très exactement 966 399 € de dons qui, abondés du reliquat de la Saison 7, ont financé six gros matériels de recherche dans le domaine du cerveau et de ses pathologies pour un montant total de 979 054 €.

Les six équipes lauréates de l'appel d'offres exceptionnel de la Fédération pour la Recherche sur le Cerveau (FRC) *Espoir en tête - Saison 8 2013* lancé par la FRC dès juin 2013, se sont vu remettre leurs prix le 8 juin 2013 à l'Hôtel de Ville de Nancy.

Suliann BEN HAMED - Centre de Neuroscience Cognitive - Lyon. 97 000 € pour la plate-forme multimodale lyonnaise pour l'investigation des fonctions cognitives par IRMf.

Jean-Louis BESSEREAU - Université Claude Bernard - Lyon 1 - Villeurbanne. 200 000 € pour l'analyse génétique de la synapse normale et pathologique.

Frédérique BONNET-BRILHAULT - CHRU - Tours. 156 694 € pour l'exploration neurophysiologique, en laboratoire et en condition écologique, des perturbations cognitivo-émotionnelles des troubles neuropsychiatriques.

Marco CANEPARI – Institut des Neurosciences de Grenoble. 163 000 € pour de l'imagerie simultanée à haute résolution du potentiel de membrane et calcique : une méthode unique d'étudier les canalopathies du cerveau.

Louis MAILLARD - Centre de recherche en automatique - Nancy. 171 000 € pour l'étude des mécanismes cérébraux de la perception des visages chez l'homme à partir d'enregistrements intra-cérébraux de neurones individuels et de populations de neurones.

Jean-Luc PUEL - Institut des Neurosciences - Montpellier. 191 360 € pour stimuler les recherches sur les neuropathies et les mitochondriopathies avec la microscopie électronique en transmission tridimensionnelle.

Pour la "Saison 9" d'*Espoir en tête,* le film projeté en avant-première le 4 février 2014 était « Dans l'ombre de Mary - la promesse de Walt Disney » vu par plus de 64 000 spectateurs dans plus de 430 salles dans toute la France.

Lorsque les filles de Walt Disney le supplient d'adapter au cinéma leur livre préféré, « Mary Poppins », celui-ci leur fait une promesse… qu'il mettra vingt ans à tenir ! Dans sa quête pour obtenir les droits d'adaptation, il va se heurter à l'auteure du livre, Pamela Lyndon Travers, une femme au caractère difficile bien décidée à ne faire aucune concession et surtout à ne pas laisser la machine hollywoodienne malmener sa bien-aimée nounou. Mais quand les ventes du livre commencent à se faire plus rares et que l'argent vient à manquer, Pamela Travers accepte à contrecœur de se rendre à Los Angeles pour entendre ce que Disney a imaginé…

Pendant ces deux semaines intenses de 1961, Walt Disney va se démener pour la convaincre. Armé de ses storyboards bourrés d'imagination et des chansons pleines d'entrain écrites par les talentueux frères Sherman, il jette toutes ses forces dans l'offensive. Mais Pamela reste inflexible. Impuissant, Disney voit le projet lui échapper.

Ce n'est qu'en cherchant dans le passé de P.L. Travers, dans son enfance, qu'il va découvrir la vérité sur les fantômes qui la hantent. Ensemble, ils finiront par créer l'un des films les plus inoubliables de l'histoire du 7e art…

Réalisé par John Lee Hancock, à l'affiche, outre Tom Hanks et Emma Thompson on retrouve Colin Farrell, Paul Giamatti, Jason Schwartzman, Bradley Whitford, Annie Rose Buckley, Ruth Wilson, B.J. Novak, Rachel Griffiths et Kathy Baker.

Avec près de 94 000 places vendues à l'avance, la "Saison 9" a ainsi permis de récolter quelque 983 000 € qui, abondés des reliquats non distribués de la Saison antérieure, ont permis de remettre 1 075 707 € à six équipes de recherche lors de la cérémonie du 13 mai 2014 au Capitole de Toulouse, dans la splendide salle dit "des Illustres".

CABOCHE Jocelyne, Institut de Recherche en Biologie Intégrative, Université Pierre & Marie Curie, 9 quai Saint Bernard, 75005 Paris, 162 707 € : équipement nécessaire à l'imagerie du métabolisme cérébral chez le petit animal en fluorescence et en bioluminescence.

BARON Anne, CR-ICM, Hôpital de la Salpêtrière, 91 bd de l'Hôpital, 75013 Paris, 195 000 € : microscope confocal inversé de type "spinning disk" pour imagerie en temps réel à haute résolution pour l'étude dynamique des processus neurodégénératifs.

LEVI Sabine, Institut du Fer à Moulin, 17 rue du Fer à Moulin, 75005 Paris, 195 000 € : microscope STORM/PALM 3D pour imagerie en super résolution pour révéler les mécanismes subcellulaires et moléculaires impliqués dans le développement cortical et la plasticité du système nerveux.

BLADER Patrick, Centre de Biologie du Développement, Université Paul Sabatier, 118 route de Narbonne, 31062 Toulouse Cedex 09, 195 000 € : microscope confocal équipé de la technologie « Spinning Disk » pour l'analyse in vivo du développement et fonction du système nerveux.

CREST Marcel, Centre de Recherche en Neurobiologie-Neurophysiologie de Marseille, Faculté de Médecine, Campus Nord, bd Pierre Dramard, CS 80011, 13344 Marseille Cedex 15 : 195 000 €, spectromètre de masse hybride Q-Orbitra pour protéomique des canaux ioniques dans les pathologies du système nerveux.

MORIN Xavier, Institut de Biologie de l'Ecole Normale Supérieure, 46 rue d'Ulm, 75005 Paris, 133 000 € : microscope de type spinning disk pour l'étude dynamique du développement du cerveau.

Le 17 mars 2015 ("Saison 10" d'Espoir en tête) a eu lieu la projection en avant-première de "Cendrillon", film réalisé en prises de vues réelles par Kenneth Branagh, avec Lily James (Cendrillon), Richard Madden (Le Prince), Cate Blanchett (Lady Tremaine), Helena Bonham Carter (la marraine fée), Holliday Grainger (Anastasia), Sophie McShera (Drisella), Stellan Skarsgard (l'Archiduc), Nonso Anozie (le Capitaine) et Derek Jacobi (le Roi).

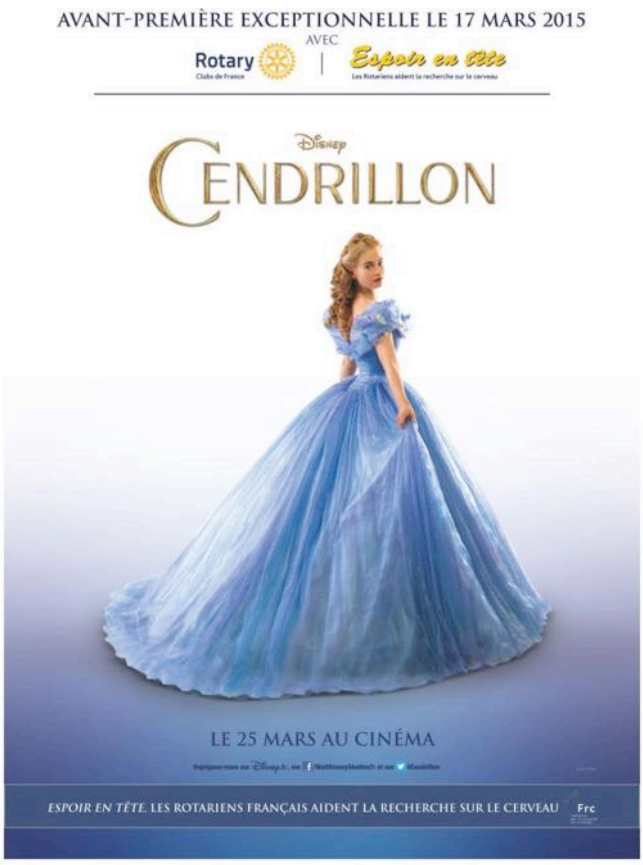

Kenneth Branagh, réalisateur de cette version en prises de vues réelles, déclare : « Il est impossible d'évoquer Cendrillon sans penser à Disney et aux images intemporelles avec lesquelles nous avons tous grandi. Ces grands moments classiques du cinéma offrent un attrait irrésistible aux yeux de tout cinéaste. Nous avons trouvé en Lily James notre Cendrillon idéale. Elle en a la beauté, l'esprit, l'humour et la grâce. Son Prince est joué par Richard Madden, un jeune acteur qui a pour lui puissance et charisme. Il est drôle, intelligent et séduisant, un prince idéal pour notre Cendrillon. »

L'histoire :

Dans cette histoire, le père de la jeune Ella, un marchand, s'est remarié après la mort tragique de la mère de la jeune fille. Pour l'amour de son père, Ella accueille à bras ouverts sa nouvelle belle-mère, Lady Tremaine, et ses filles Javotte et Anastasie. Mais lorsque le père d'Ella disparaît à son tour d'une manière aussi soudaine qu'inattendue, la jeune fille se retrouve à la merci de sa nouvelle famille, jalouse et cruelle. Les trois méchantes femmes font d'elle leur servante, et la surnomment avec mépris Cendrillon parce qu'elle est toujours couverte de cendres. Pourtant, malgré la cruauté dont elle est victime, Ella est déterminée à respecter la promesse faite à sa mère avant de mourir : elle sera courageuse et bonne. Elle ne se laissera aller ni au désespoir, ni au mépris envers ceux qui la maltraitent. Un jour, Ella rencontre un beau jeune homme dans la forêt. Ignorant qu'il s'agit d'un prince, elle le croit employé au palais. Ella a le sentiment d'avoir trouvé l'âme sœur. Une lueur d'espoir brûle dans son cœur, car le Palais a invité toutes les jeunes filles du pays à assister à un bal. Espérant y rencontrer à nouveau le charmant « Kit », Ella attend avec impatience de se rendre à la fête. Hélas, sa belle-mère lui défend d'y assister et réduit sa robe en pièces… Heureusement, comme dans tout bon conte de fées, la chance finira par lui sourire : une vieille mendiante fait son apparition, et à l'aide d'une citrouille et de quelques souris, elle va changer le destin de la jeune fille…

Pour cette "Saison 10", ce sont plus de 76 000 spectateurs qui se sont déplacé dans plus de 470 salles sur près de 420 sites. Ils ont ainsi apporté 1,092 millions d'euros à la recherche sur le cerveau, la plus forte somme depuis l'origine, et en progression de 11 % sur le résultat de la Saison précédente.

Six équipes de recherche dans le domaine des neurosciences se sont ainsi vu remettre la somme totale de 1 009 197 € le 12 juin 2015 dans les locaux de l'Institut de la Vision de Paris, hébergé au sein du prestigieux hôpital des Quinze-Vingts.

Yehezkel BEN ARI, INMED Marseille, 196 500 € pour un plateau technique « comportement du rongeur » en vue de travailler sur les signatures comportementales précoces de maladies neurologiques et psychiatriques.

Myriam BERNAUDIN, GIP CYCERON de Caen, 135 800 € pour une plateforme de microscopie inversée motorisée, pour travailler sur une imagerie du vivant à l'échelle cellulaire en vue d'études précliniques dans des modèles d'AVC et de tumeurs cérébrales.

Jacques EPELBAUM, Centre de Psychiatrie et de Neurosciences de l'Université Paris Descartes, 175 471 € pour un « système de comportement » permettant l'évaluation des processus cognitifs et motivationnels dans des modèles animaux de pathologies psychiatriques et neurologiques.

Sylvain LEHMANN, Institut de Médecine Régénératrice et Biothérapie - CHRU de Montpellier et Université de Montpellier, 120 000 € pour un « ELISA Digital », une innovation pour la détection des biomarqueurs des affections neurologiques.

Patrice MOLLARD, Institut de Génomique Fonctionnelle de Montpellier, 191 500 € pour un « laser Chameleon », permettant une microscopie intravitale en temps réel et la manipulation de l'unité neurovasculaire.

Nathalie TZOURIO-MAZOYER, Groupe d'Imagerie Neurofonctionnelle de l'Université de Bordeaux, 189 926 € pour un appareil d'imagerie par spectroscopie dans le proche infrarouge des réseaux de la cognition et de la motricité.

Depuis 2005, *Espoir en tête* des Rotariens français a ainsi remis près de 8,7 millions d'euros (très exactement 8 690 107 €) à 50 projets de recherche sur le cerveau.

Paris : 23	**Marseille : 7**	**Toulouse : 2**
Centre de Psychiatrie et Neuroscience	CNRS	CHU Purpan
CNRS	Faculté de Médecine	Université Paul Sabatier
Collège de France	INMED	**Caen : 1**
CR - ICM	INSERM	GIP Cyceron
Hôpital de la Pitié Salpétrière	**Bordeaux : 4**	**Grenoble : 1**
INSERM Cortex et Epilepsie	CNRS	Institut des Neurosciences
INSERM-UPMC	Groupe d'Imagerie Neurofonctionnelle	**Lille : 1**
Institut Cochin	Institut des Maladies Neurodégénératives	Institut Pasteur
Institut Curie	Institut Magendie	**Nancy : 1**
Institut de Biologie de l'Ecole Normale Sup	**Montpellier : 4**	Université de Lorraine
Institut de la Vision	CNRS INSERM	**Nantes : 1**
Institut des Neurosciences des Saints-Pères	Institut de Génomie Fonctionnelle	Université de Nantes
Institut du Fer à Moulin	Institut des Neurosciences	**Strasbourg : 1**
Institut Langevin	Inst Médecine Régénératrice et Biothérapie	INSERM
Institut Neurosciences Paris Seine	**Lyon : 3**	**Tours : 1**
Lab. de Neuropathologie Escourolle	CERMEP Imagerie du Vivant Bron	Université François Rabelais
Université Paris Descartes	Institut des Sciences Cognitives Bron	
Université Pierre et Marie Curie	Université Claude Bernard Lyon	

© Pierre Braillon
District 1640

Espoir en tête également en Belgique et au Luxembourg, pour la troisième fois à l'étranger depuis mars 2013 !

Lors de la "Saison 10", ce sont 14 salles et 3 600 spectateurs qui ont participé en Belgique à *Espoir en tête* avec le même film *Cendrillon* de Disney, générant ainsi près de 28 000 € de dons. Du côté du Luxembourg, plus de 3 000 spectateurs dans 13 salles ont généré environ 40 000 € de dons. Une belle progression dans ces deux pays, donc.

Pour la "Saison 9", le district Rotary 1630 (Est de la Belgique et Grand Duché du Luxembourg), s'est associé pour la première fois à *Espoir en tête* dans sa partie belge, de Tessenderlo à Arlon en passant par Liège. Ce sont six zones géographiques qui ont participé (Leuven, Hasselt, Liège, Libramont, Bastogne et Verviers) générant un résultat de près de 5 000 €. Ce résultat permettra au district d'attribuer deux bourses d'étude et de recherche.

Quant au Grand Duché du Luxembourg, déjà associé à *Espoir en tête* lors de la Saison précédente, ce sont 5 salles dans 2 cinémas qui ont projeté « Dans l'ombre de Mary - la promesse de Walt Disney ».

Lors de la "Saison 8" et grâce à l'implication de quelques Rotariens luxembourgeois, le film « Le Monde Fantastique d'Oz » avait pu être projeté en avant-première au Luxembourg, générant près de 20 000 € qui ont été affectés à la recherche sur le cerveau au Luxembourg.

Partenariat avec la FRC (Fédération pour la Recherche sur le Cerveau).

Ce partenariat est formalisé par une convention signée dans sa plus récente version le 11 janvier 2014 par les présidents respectifs de l'*Association Espoir en tête* et de la FRC. Dans ce cadre, et à l'occasion de chaque opération *Espoir en tête*, la FRC lance un appel d'offres exceptionnel « *Rotary - Espoir en tête* » visant à sélectionner des projets de recherche portant sur des questions générales en neurosciences, ou sur certaines pathologies du système nerveux dans les domaines d'intérêt des associations/fondations constituantes de la FRC, ainsi que dans les domaines des accidents vasculaires cérébraux, des tumeurs cérébrales, des dystonies et de la psychiatrie.

Les projets doivent viser exclusivement à financer ou cofinancer l'achat d'un seul gros matériel (soit un appareil unique, soit un ensemble de matériels constituant un appareil unique) pouvant faire l'objet d'une utilisation commune à plusieurs équipes (mutualisation de moyens).

Le conseil scientifique de la FRC procède par la suite à la sélection des dossiers sur la base de rapports d'experts extérieurs.

La Fédération pour la Recherche sur le Cerveau (FRC) : sa mission.

La FRC a pour mission de collecter des fonds au profit de programmes de recherche sur le cerveau et ses maladies. Elle regroupe les associations suivantes :

Associations membres :
- Fondation Française pour la Recherche sur l'Épilepsie (FFRE)
- Association France Alzheimer
- Association France Parkinson
- Association pour la Recherche sur la Sclérose Latérale Amyotrophique (ARS)
- Fondation pour l'Aide à la Recherche sur la Sclérose en Plaques (ARSEP)
- Union Nationale des Amis et Familles de Malades Psychiques (UNAFAM)

Associations partenaires :
- France AVC (accidents vasculaires cérébraux)
- Aramise (atrophie multisystématisée)
- Huntington France (maladie de Huntington)
- Amadys (dystonies)
- La Fondation motrice (paralysie cérébrale)
- Association pour la Recherche sur les Tumeurs Cérébrales (ARTC)

La FRC a choisi, depuis sa création en 2000, de soutenir des projets transversaux (concernant plusieurs maladies) et pluridisciplinaires.

Le Conseil scientifique de la FRC organise les appels d'offres, évalue les dossiers de candidature et sélectionne les lauréats qui sont validés par le conseil d'administration. Les Rotariens français sont invités à assister à la dernière phase de sélection des lauréats des appels d'offres exceptionnels *« Rotary - Espoir en tête ».*

Partenariat avec Disney depuis 2008.

Partenaire d'*Espoir en tête* depuis de la saison 4 de novembre 2008, *The Walt Disney Company France* apporte une contribution importante à la médiatisation de l'opération : communiqués de presse et newsletters spécifiques, association des Rotariens français aux événements de lancement du film, présence du logo du Rotary sur les affiches et autres supports de communication du film, etc.

Plus directement, *The Walt Disney Company France* élabore et finance les 150 000 contremarques, les 120 000 brochures et les 8 000 affiches spécifiques à l'opération.

Enfin, *The Walt Disney Company France* élabore et finance deux « cartons » - images numériques fixes en début de projection du film, rappelant la finalité de la soirée. L'un accompagne la projection des films-annonce dans les cinémas partenaires de notre avant-première, l'autre est inséré en tête de chaque projection lors de notre soirée.

Pourquoi les Rotariens français ont-ils choisi le domaine de la recherche sur le cerveau ?

Venir en aide à des millions de familles et de malades, c'est le défi que se sont lancé les Rotariens français depuis 2005, année du centenaire du Rotary International. Un combat d'autant plus représentatif pour eux, que les pathologies du cerveau s'inscrivent tristement aujourd'hui dans le quotidien de la société, sans discrimination d'âge, de lieu, de catégorie sociale ou de culture.

Au-delà du financement de travaux de recherche ou d'outils issus de la très haute technologie, le Rotary joue un rôle de levier fondamental pour porter à la connaissance des publics l'urgence immédiate à préparer les changements liés à l'augmentation de la durée de vie dans les sociétés occidentales.

On peut citer l'aide apportée par les Rotariens à la création de places en maisons ou haltes d'accueil pour les malades d'Alzheimer ou d'accompagnement des personnes très âgées par exemple, ou encore le rôle majeur des Rotary-clubs dans l'information sur le « don de cerveau » : comment, pourquoi la communauté scientifique a-t-elle besoin de tissus humains sains ou pathologiques pour faire avancer ses travaux ?

Association *Espoir en tête,* association Loi de 1901
Siège social : c/o ACRODI 1770
29 rue de l'Église 77580 BOULEURS
Adresse de gestion : chez M. Jérôme MARCILLET
4 rue Charles Fourier 75013 PARIS
http://www.espoir-en-tete.org